

C'EST PAR NOTRE  
**ENGAGEMENT**  
QUE NAISSENT LES  
**TRANSFORMATIONS**  
QUI JOUR APRÈS JOUR,  
RENFORCENT NOTRE  
**EXCELLENCE**

RAPPORT ANNUEL 2022

# CHIFFRES CLÉS 2022 CHU BREST-CARHAIX

## EFFECTIFS

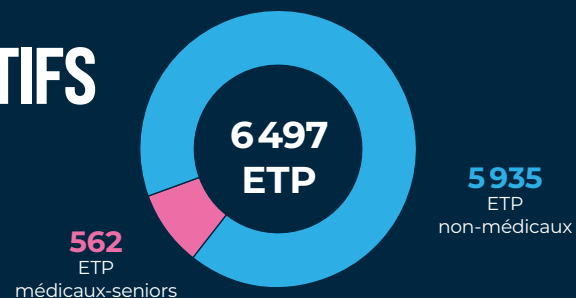

## SÉJOURS 2022

**141 901**

SÉJOURS MÉDECINE  
CHIRURGIE OBSTÉTRIQUE  
(HC + HJ + SÉANCES)

**2 488**

SÉJOURS SSR  
NOMBRE D'ENTRÉES DIRECTES  
(HC + HJ)

**4 054**

SÉJOURS PSYCHIATRIE  
(HC)

**10 311**

DEMI-JOURNÉES D'HOSPITALISATION  
PARTIELLE

**6 355**

JOURNÉES D'HOSPITALISATION  
PARTIELLE

**52 535**

SÉJOURS EN HOSPITALISATION  
COMPLÈTE

**89 366**

SÉJOURS EN AMBULATOIRE  
(DONT SÉANCES)



**432 103**

CONSULTATIONS EXTERNES  
(HORS IMAGERIE)



**96 180**

PASSAGES AUX URGENCES



**30 105**

INTERVENTIONS  
AU BLOC OPÉRATOIRE



**203 956**

VENUES EN IMAGERIE MÉDICALE



**Lits sanitaires**

MCO : 1 042

**Lits médico-sociaux**

USLD : 152 PSY : 228  
EHPAD : 498 SSR : 172



**2 480**

LITS ET PLACES

## PRATICIENS EN EXERCICE PARTAGÉ

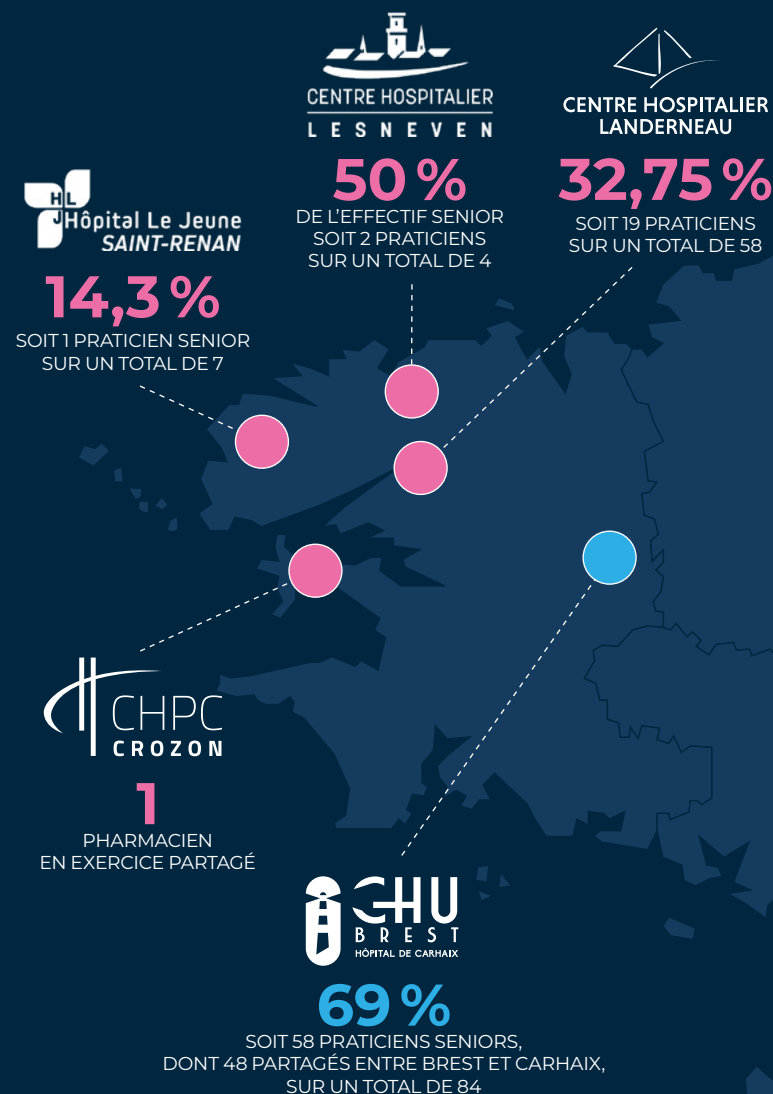

## LES MÉDECINS DU CHU DE BREST EXERCENT EN TEMPS PARTAGÉ

**21%** DE PRATICIENS EN EXERCICE PARTAGÉ  
SOIT 181 PRATICIENS SENIORS SUR 844 SENIORS

## FORMATION

**1 332**

ÉTUDIANTS MÉDICAUX  
(INTERNES ET EXTERNES)

**900**

ÉTUDIANTS PARAMÉDICAUX

## RECHERCHE

**1 331**

ÉTUDES CLINIQUES EN COURS  
DONT 378 ÉTUDES CLINIQUES  
PROMUES PAR LE CHU DE BREST

**3 598**

PATIENTS INCLUS,  
TOUT TYPE D'ÉTUDE CONFONDU

**731**

PUBLICATIONS SIGAPS

**7**

ÉQUIPES LABELLISÉES  
DONT 4 ÉQUIPES INSERM  
ET 1 CIC

**3** URC

**1** CRB

**1** DRCI

# BUDGET GLOBAL

## 780 M€

AU 31 DÉCEMBRE 2022

## BUDGET PRINCIPAL

### BUDGET D'EXPLOITATION

## 729,1 M€

AU 31 DÉCEMBRE 2022

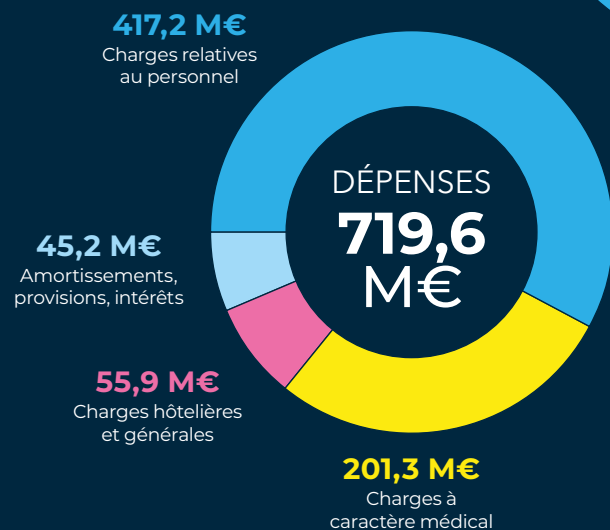
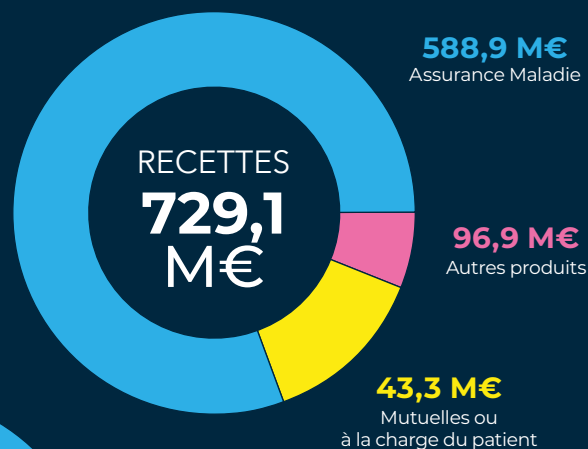

## BUDGETS ANNEXES

### BUDGET D'EXPLOITATION

## 51,3 M€

AU 31 DÉCEMBRE 2022

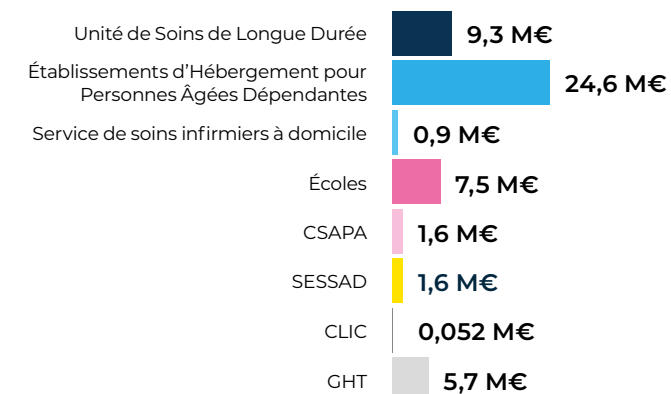

### INVESTISSEMENTS ANNUELS

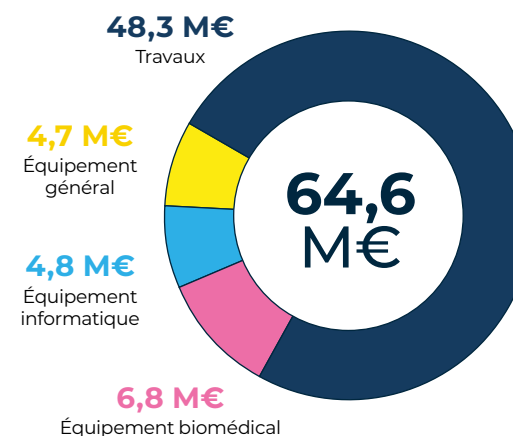

## INDICATEURS

### RÉSULTAT BUDGÉTAIRE DU BUDGET PRINCIPAL

## 9,4 M€

### RÉSULTAT CONSOLIDÉ TOUS BUDGETS

## 8,7 M€

### GAIN ACHAT CHU ANNÉE 2022

## 3,2 M€

## CHIFFRES CLÉS 2022

### EFFECTIFS

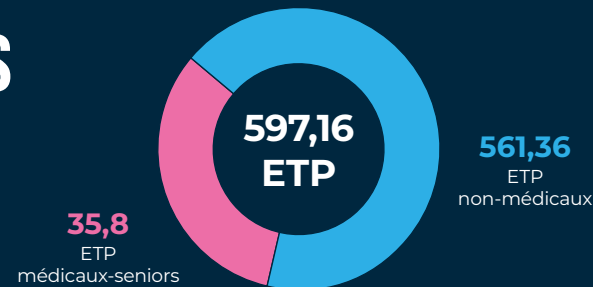

### SÉJOURS 2022

**7 314**  
SÉJOURS MÉDECINE  
CHIRURGIE OBSTÉTRIQUE  
(HC + HJ + SÉANCES)

  
**29 348**  
CONSULTATIONS  
EXTERNES (hors imagerie)

  
**23 733**  
VENUES EN IMAGERIE MÉDICALE

**1 475**  
SÉJOURS SSR

  
**14 638**  
PASSAGES AUX URGENCES

  
**Lits sanitaires**  
178 LITS ET PLACES

**2 315**  
SÉJOURS EN AMBULATOIRE

  
**2 807**  
INTERVENTIONS AU BLOC  
OPÉRATOIRE

**Lits médico-sociaux**  
258 LITS ET PLACES  
55 PLACES SSIAD

  
**491**  
LITS ET PLACES

## CHIFFRES CLÉS 2022

**BUDGET GLOBAL** **4,16 M€**  
AU 31 DÉCEMBRE 2022

### EFFECTIFS

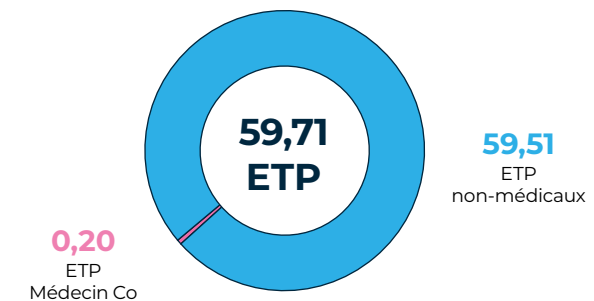

CHIFFRES CLÉS 2022

**BUDGET  
GLOBAL  
67 M€**

AU 31 DÉCEMBRE 2022

**EFFECTIFS**

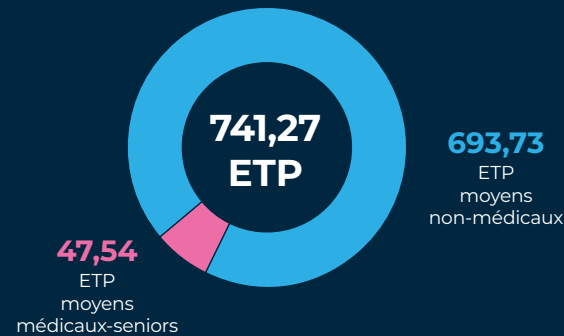

**SÉJOURS 2022**

**8 711**  
SÉJOURS MÉDECINE  
CHIRURGIE OBSTÉTRIQUE  
(HC + HJ)



**34 039**  
CONSULTATIONS



**24 975**  
VENUES EN IMAGERIE MÉDICALE

**478**  
SÉJOURS SSR  
NOMBRE D'ENTRÉES DIRECTES  
(HC + HJ)



**16 941**  
PASSAGES AUX URGENCES



**Lits sanitaires**  
MCO : 111

**541**  
SÉJOURS PSYCHIATRIE  
(HC)

**Lits médico-sociaux**  
PSY : 51  
SSR : 30

**276**  
SÉJOURS À TEMPS PARTIEL  
PSYCHIATRIE (EN DEMI-JOURNÉE)  
(HJ)



**3 526**  
INTERVENTIONS  
AU BLOC OPÉRATOIRE



**497**  
LITS ET PLACES

CHIFFRES CLÉS 2022

**BUDGET  
GLOBAL  
21,85 M€**

AU 31 DÉCEMBRE 2022

**EFFECTIFS**

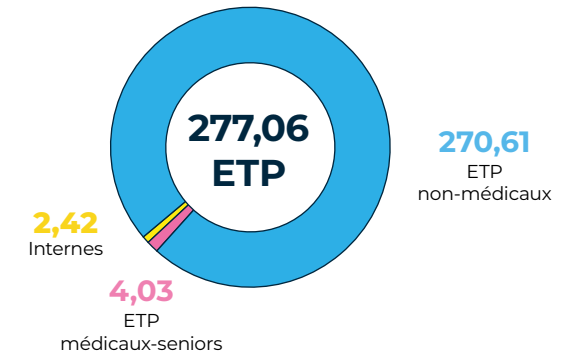

**SÉJOURS 2022**

**223**  
SÉJOURS MÉDECINE  
CHIRURGIE OBSTÉTRIQUE  
(HC + HJ)



**1 243**  
CONSULTATIONS



**317**  
LITS ET PLACES

**297**  
SÉJOURS SSR  
NOMBRE D'ENTRÉES DIRECTES  
(HC + HJ)



**48**  
**Lits sanitaires**  
15 LITS DE MÉDECINE  
33 LITS DE SSR



**269**  
**Lits et places  
médico-sociaux**  
256 LITS D'HÉBERGEMENT PERMANENT  
7 PLACES D'HÉBERGEMENT TEMPORAIRE  
6 PLACES D'ACCUEIL DE JOUR

## CHIFFRES CLÉS 2022

**BUDGET  
GLOBAL**  
**15,49 M€**

AU 31 DÉCEMBRE 2022

## EFFECTIFS

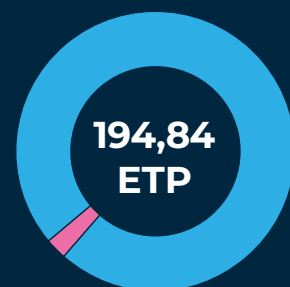

**4,64**  
ETP  
médicaux-seniors

**190,2**  
ETP  
non-médicaux

## SÉJOURS 2022

**563**

SÉJOURS MÉDECINE  
CHIRURGIE OBSTÉTRIQUE  
ADDICTOLOGIE  
(HC + HJ)



**231**

CONSULTATIONS  
EXTERNES



**Lits et places  
médico-sociaux**

EHPAD  
**174** LITS D'HÉBERGEMENT  
PERMANENT

**268**

SÉJOURS SSR



**18**

TÉLÉCONSULTATIONS



**Lits sanitaires**

**SSR POLYVALENT**  
**31** LITS  
DONT **4** LITS DE COMA NEURO VÉGÉTATIF  
**MÉDECINE**  
**3** LITS IDENTIFIÉS EN SOINS PALLIATIFS  
**18** LITS DE MÉDECINE ADDICTOLOGIE  
**4** PLACES D'HÔPITAL DE JOUR EN  
ADDICTOLOGIE

**831**

ENTRÉES DIRECTES  
(HC + HJ)



**230**

LITS ET PLACES

## CHIFFRES CLÉS 2022

**BUDGET  
GLOBAL**  
**12,3 M€**

AU 31 DÉCEMBRE 2022

## EFFECTIFS

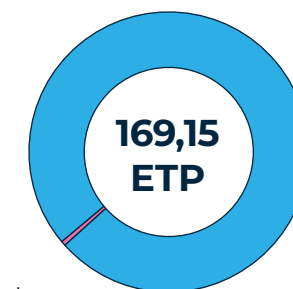

**1,8**  
ETP  
médicaux-seniors

**167,35**  
ETP  
non-médicaux

## SÉJOURS 2022

**65**

SÉJOURS MÉDECINE  
CHIRURGIE OBSTÉTRIQUE  
(HC + HJ)



**192**

LITS ET PLACES



**5667**

VENUES EN IMAGERIE  
MÉDICALE

**189**

SÉJOURS SSR  
NOMBRE D'ENTRÉES DIRECTES  
(HC + HJ)



**Lits sanitaires**

MÉDECINE : **65** SÉJOURS

**Lits médico-sociaux**

SSR : **182** SÉJOURS

EHPAD : HP **40** ENTRÉES  
HT **30** ENTRÉES



**53 479**

JOURNÉES EN HP

**910**

JOURNÉES EN HT

POUR NOUS,  
**L'ENGAGEMENT**  
S'INCARNE  
PAR DES ACTIONS  
CONCRÈTES

CHAPITRE 1



# INVENTONS L'HÔPITAL NOUVELLE GÉNÉRATION

## INVENTONS L'HÔPITAL NOUVELLE GÉNÉRATION

Revoir nos habitudes individuelles et réinventer nos pratiques collectives sont des démarches impératives pour léguer une planète viable aux générations futures. Cela passe d'une part par réduire les émissions de gaz polluants, l'usage des plastiques et des emballages de manière générale et, d'autre part, par la conception de solutions d'économie d'énergies, l'exploitation de nouvelles mobilités... Le CHU de Brest s'engage pour imaginer l'hôpital nouvelle génération.

Le 15 décembre 2022, le CHU de Brest a présenté son plan quinquennal de sobriété énergétique et de démarche écoresponsable. Ce plan traduit un changement de culture qui s'appuie sur une prise de conscience : la production et le transport des médicaments représentent 33% des gaz à effet de serre produits par l'ensemble du domaine de la santé, devant les émissions liées aux dispositifs médicaux (21%). Autre exemple, le volume des données informatiques double tous les 72 jours, etc. Au programme de ces 5 prochaines années en matière d'écoresponsabilité figurent l'isolation et les énergies nouvelles. Deux conseillers en transition écologique et énergétique seront dédiés à cette tâche précise, qui comportera le chiffrage et la détermination des objectifs en matière de performance énergétique des bâtiments, des équipements, sans négliger l'évolution des comportements. Concrètement, l'isolation complète du toit de l'hôpital de la Cavale Blanche est prévue courant 2024 et l'isolation de l'ensemble des bâtiments ainsi que des réseaux d'eau est programmée d'ici à 2030.

En ce qui concerne l'évolution des comportements, certaines habitudes ont déjà été remises en question. Les espaces tertiaires sont désormais chauffés à une température de 19°C et les salles de soins à 21°C. Les centrales de traitement d'air et de chauffage dans les blocs ne fonctionnent plus la nuit. La moitié des ampoules ont d'ores et déjà été remplacées par des LED. Les nouveaux serveurs informatiques devraient permettre 30% d'économies d'énergie. Afin d'encourager les comportements vertueux, l'établissement s'est inscrit à un challenge, dénommé Cube.S pour « Climat, Usages, Bâtiments, Enseignement scolaire ». L'ensemble des usagers du CHU de Brest seront ainsi informés des économies d'énergie et de la réduction des émissions de gaz à effet de serre réalisées. Pour maximiser les efforts individuels et collectifs en matière d'écoresponsabilité, la politique d'achat de l'établissement a également été revue. En 2022, les acheteurs du CHU ont été formés à l'achat durable. Ainsi, les critères Responsabilité Sociétale des Entreprises (RSE) vont plus fortement peser dans les appels d'offres. Pour Cyril Martin, directeur des achats et de la logistique, « ce sera même le principal critère d'attribution du marché de gestion des cafétérias, en cours de renouvellement. »

Sachant qu'une voiture consomme 6L/100km en moyenne, combien consommerais-je en vélo ?

Ne laissons pas les problèmes à nos enfants.

INVENTONS L'HÔPITAL NOUVELLE GÉNÉRATION

Changez nos habitudes individuelles et réinventez nos pratiques collectives est une obligation si nous voulons offrir aux générations futures une planète vivable. Réduction des plastiques, des emballages, des gaz polluants, économies d'énergies, nouvelles mobilités... Le CHU et ses établissements en direction commune s'engagent pour inventer l'hôpital nouvelle génération.

CHU BREST, CHU BREST, CHPC CROZON, CENTRE HOSPITALIER LANGUEDOC, CENTRE HOSPITALIER HERIOT, HÔPITAL Le JEUNE SAINT-REMIAN, Ker Dudi TRÉVILLAN

500 millions d'euros seront consacrés aux nouvelles formes d'énergies



# LES MOMENTS CLÉS DE L'ANNÉE CHAPITRE 1 ENGAGEMENT



11 juin 2022

## JOURNÉE DE LA MOBILITÉ

Le CHU de Brest est fier de féliciter ses 18 équipes et 365 agents qui ont activement participé au défi « *Tout à Vélo* », organisé par l'association Bapav « *Brest à pied et à vélo* ».

Un CHU engagé pour une mobilité douce !

Juillet 2022

## L'HÉLICO DU SAMU : 20 ANS ET UN TOUT NOUVEAU MODÈLE

L'hélicoptère du SAMU 29 a fêté ses 20 ans à l'été 2022. Un tout nouvel appareil, plus adapté aux soins et à la pointe de la modernité, équipe désormais la base aérienne du CHU de Brest, l'une des plus dynamique de France. La base hélicoptère enregistre un des plus gros volumes d'activité de missions primaires en France, avec un nombre de missions qui oscille entre 750 et 800 par an, soit plus de 15 000 interventions en 20 ans.



10 septembre 2022 à 10h09

## JOURNÉE INTERNATIONALE DE PRÉVENTION DU SUICIDE

Parce que le 3114, c'est bien plus qu'un numéro. À l'occasion de la journée internationale de prévention du suicide, le CHU de Brest a tenu à rappeler l'importance du 3114, numéro national de prévention du suicide : un numéro d'information, d'évaluation, d'intervention et d'orientation. Lors de cette journée, l'artiste Faki a peint le portrait d'une répondante, place de la Liberté à Brest.



# 3114

NUMÉRO NATIONAL DE PRÉVENTION DU SUICIDE

2022

## COOL FOOD PRO : VERS UNE RESTAURATION COLLECTIVE SAINE ET DURABLE

- Un projet européen
- Réduire l'empreinte carbone au sein de sa restauration collective
- Changer nos pratiques

Un Projet mené par l'UBO en partenariat avec la MAB29 et LABOCEA.



2022

## PREMIÈRE ANNÉE D'EXISTENCE DE L'UNITÉ D'ÉDUCATION THÉRAPEUTIQUE (UTEP)

Une plateforme d'éducation thérapeutique pour permettre aux patients de mieux prendre en charge leur santé :

- Une éducation thérapeutique renforcée, en consolidant le lien ville-hôpital.
- L'appui des nouvelles technologies de la santé (télémédecine) au sein du territoire.
- Une place centrale des patients en tant qu'acteurs, partenaires, ou experts.



## UN HÔPITAL SANS TABAC

Depuis 2019, le CHU de Brest est engagé dans une démarche de « lieu de santé sans tabac » avec pour objectif de conduire à un établissement où l'on ne fume plus, ni à l'intérieur ni à l'extérieur de ses bâtiments. Cette action vise tout d'abord à faire respecter la loi. L'objectif est aussi d'améliorer la prise en charge des patients fumeurs hospitalisés ou venant consulter par une proposition plus systématique d'aide au sevrage.



Du 21 au 27 novembre 2022

## POSONS NOS SMARTPHONES

Les écrans de loisir captent 60% de notre temps libre. C'est prouvé ! Réduire ces temps d'écran de loisir d'une seule heure par jour est suffisant pour ressentir des bénéfices sur notre santé. Le défi brestois a été lancé en Novembre 2022 afin de diminuer ensemble le temps passé sur son smartphone.

Un projet porté par l'Université citoyenne de Prévention en Santé de Bretagne occidentale.

POUR NOUS, LES  
**TRANSFORMATIONS**  
DOIVENT  
NOUS RENDRE  
MEILLEURS

CHAPITRE 2

# RECONSTRUCTION DE L'EHPAD DE KERAVEL SUR LE SITE DE PERSIVIEN

## Une transformation domiciliaire pour le "mieux vivre" des résidents

Le projet architectural « *Persivien* » concerne la résidence de Keravel située sur le site principal de l'hôpital de Carhaix et celle de Persivien. En 2025, une fois les travaux de reconstruction terminés, les résidents de Keravel déménageront vers leur nouveau lieu de villégiature, une extension de 7 500 m<sup>2</sup> sur le bâti de l'actuel EHPAD de Persivien imaginée avec les acteurs concernés, résidents, professionnels et élus. L'idée est de transformer l'EHPAD en un véritable pôle de ressources, d'expertise et d'innovation au service des personnes âgées et des aidants : offre d'expertise par la plus-value hospitalière, offre de répit et d'aval pour la filière

hospitalière et pour le domicile (CLIC - SSIAD - hébergement temporaire), offre ouverte sur la ville (lisibilité accrue grâce au regroupement des sites et des services, lieux de prévention / lieux partagés) ainsi qu'une offre d'innovation (transformation domiciliaire et innovation technologique, intelligence artificielle...).

L'EHPAD hospitalier – lieu de soin – devient l'EHPAD lieu de vie "ouvert". « *Le projet retenu est celui qui a fait l'unanimité* », assure Julie Chollet, directrice du site hospitalier de Carhaix dont dépendent les EHPAD de Keravel et de Persivien, et directrice du Pôle personnes âgées,



réadaptation et médecine du CHU de Brest. « Ceci tout en conservant ce qui constitue la plus-value des EHPAD hospitaliers, à savoir la haute médicalisation des structures. L'important était de se projeter dans un bâti en se focalisant sur des usages plus conformes aux trois piliers de l'accompagnement, à savoir l'ouverture sur la ville, la facilitation des soins et le sentiment d'être "chez-soi". 16 des 20 chambres du site actuel seront ainsi dédoublées. L'offre d'EHPAD sera reconstituée

sur un site unique qui accueillera 258 résidents. Cette transformation domiciliaire passe par la création de petits espaces pour des usages spécifiques mixés ou adossés à des lieux collectifs pour des usages partagés. Cette logique permet aux résidents de s'approprier les locaux en réinventant, avec les professionnels, les repères pour créer de l'envie et de la désirabilité ("Design thinking") ». Le nouveau bâtiment comprendra trois unités de vie protégée pour des personnes atteintes de la maladie Alzheimer ou apparentées et une unité d'hébergement renforcé. La volonté était de donner une visibilité territoriale plus forte sur un lieu unique regroupant toute l'offre médico-sociale du site de Carhaix allant du CLIC (permanences), au SSIAD (55 places) à l'offre d'EHPAD en hébergement temporaire ou permanent et d'USLD sans oublier la présence du PASA. L'attractivité du lieu de travail pour les soignants faisait partie du cahier des charges, en favorisant la convivialité et des conditions de travail améliorées.



# ENEZ CHEZ RENÉ!

## Un tiers-lieu ouvert sur la ville inauguré à l'EHPAD du Centre René Fortin

« Un tiers-lieu dans mon EHPAD » était l'intitulé de l'appel à projet lancé par la Caisse nationale de solidarité pour l'autonomie (CNSA), dans le cadre du plan d'aide à l'investissement prévu par le Ségur de la Santé et financé par France Relance avec le soutien de l'Union européenne. Il a pris vie à l'EHPAD du Centre René Fortin, situé route de Lez-Huel à Bohars et inauguré le 26 janvier 2023. Sport, chant, tricot, balade en triporteurs, lecture de contes, spectacles... le tiers-lieu « Venez chez René » a été pensé comme un lieu axé autour du sport, de la culture, du lien intergénérationnel, de l'innovation, de la citoyenneté et du « faire ensemble ». Mobiliser les enveloppes du Ségur de

la Santé pour transformer en profondeur le modèle des EHPAD constitue un des objectifs de la feuille de route de la CNSA pour la période 2022-2026, dans laquelle le CHU s'inscrit. La volonté est de promouvoir une « approche domiciliaire » de l'offre pour les personnes âgées, favorisant le sentiment d'être chez soi et la pleine citoyenneté. Cela passe notamment par le développement des échanges intergénérationnels que doit faciliter l'ouverture des EHPAD vers l'extérieur. Un tiers-lieu est un lieu inspirant et stimulant qui fait entrer dans l'établissement des personnes et des activités inédites permettant les échanges, les rencontres et les animations entre personnes de tous âges.



**Le projet**  
« Venez chez René » a été cofinancé par la CNSA à hauteur de 150 000 €, pour un coût total de 195 018 € (financé par le CHU et le fonds de dotation du CHU de Brest Innoveo).



## Ancrer l'EHPAD dans la vie locale

Pour l'équipe de l'EHPAD du Centre René Fortin, l'objectif du projet est triple. Pour le Dr Françoise Duquesne il s'agit de changer le regard extérieur sur l'EHPAD, de permettre aux résidents de préserver le lien avec l'extérieur en gardant une place « citoyenne » et enfin de convertir un EHPAD hospitalier appartenant à un CHU en un lieu de vie ouvert sur la ville. Le tiers-lieu a donc été

conçu autour de trois espaces, dont un espace vert clôturé d'environ 1000 m<sup>2</sup> géré par écopâturage. « C'est une méthode à forte valeur ajoutée environnementale, pédagogique et sociale (renforcement du bien-être, création de liens sociaux, etc.) », souligne Julie Chollet, directrice référente du pôle Parme (Personnes Âgées - Réadaptation - Médecines), mais aussi socio-économiques (baisse de la pénibilité et des risques au travail, etc.). Un second espace extérieur, cette fois-ci partiellement sécurisé, au cœur de l'établissement, côté jardin, a été imaginé pour permettre un usage sportif (aire sportive) et culturel (espace théâtral) favorisant les interactions entre les générations. Un espace intérieur de 85 m<sup>2</sup> proche de l'accueil de jour de l'EHPAD complète le tiers-lieu. « Nous l'avons pensé comme un espace multifonction et à dimensions variables, ajoute Julie Chollet. Il est aménagé de façon chaleureuse, pour accueillir de manière conviviale les différents publics lors d'activités diverses. De manière générale, ce projet s'inscrit pleinement dans une démarche d'ouverture sur l'extérieur menée par l'établissement avec de nombreux partenaires locaux au travers de projets ».



# LES MOMENTS CLÉS DE L'ANNÉE

## CHAPITRE 2 TRANSFORMATIONS

Janvier 2022

### L'UNAV : ORGANISER LA FILIÈRE D'ACCÈS VASCULAIRE

L'UNAV propose une solution pour la pose de dispositifs d'abords vasculaires pour les patients via un guichet unique. Celui-ci permet d'aider les prescripteurs à choisir le dispositif intravasculaire le plus adapté pour son patient, dans les meilleurs délais possibles.

- Un guichet unique
- Une hotline
- Un parcours patient simplifié

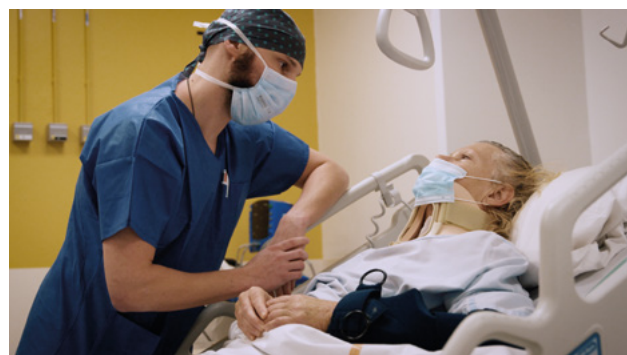

Pour visualiser la vidéo de présentation de l'espace d'accueil pré-interventionnel, scannez ce QR code



Novembre 2022

### L'ESPACE D'ACCUEIL PRÉ-INTERVENTIONNEL

Le CHU propose de nouveaux parcours pour les patients devant bénéficier d'une intervention chirurgicale, d'un examen en médecine ou radiologie interventionnelle.

La veille de son intervention ou de son rendez-vous, le CHU propose au patient d'être accueilli le jour même, au sein de l'espace d'accueil pré-interventionnel. Un accueil personnalisé afin de **diminuer le délai d'attente** et permettre de venir à l'hôpital **au plus près de l'heure de la prise en charge dans des conditions de confort optimales.**

28 septembre 2022

### UNE CHAÎNE DE BIOLOGIE DERNIER CRI

**Améliorer le service rendu aux patients et la qualité de vie au travail de nos agents**

Un nouveau plateau technique automatisé a été installé. Le CHU a profité de ce changement pour mettre en commun les différentes étapes de prise en charge des échantillons patients, afin d'éviter les redondances d'un service à l'autre en améliorant l'organisation.

En résumé :

- Mise en place d'une **zone de réception centralisée des prélèvements.**
- Renouvellement et optimisation du **Plateau Technique Automatisé.**
- **Sécurisation et accélération des process** afin de mieux répondre aux services et aux patients.
- Déploiement d'une **solution innovante et évolutive.**



POUR NOUS,  
CHERCHER  
**L'EXCELLENCE**  
Ç'EST CHERCHER  
À MIEUX  
PRENDRE SOIN

CHAPITRE 3



# TÉLÉCONSULTATION AU CHU DE BREST



En 2022  
**300 professionnels**  
de santé ont utilisé  
l'outil **Télésanté Bretagne**  
**487 téléconsultations**  
ont été réalisées

## Une évolution structurelle pour le parcours patient

La téléconsultation a connu un développement considérable pendant la crise sanitaire de la COVID-19. Aujourd'hui, l'enjeu est de passer d'un mode de crise à une organisation structurelle de la téléconsultation dans le parcours patient, en particulier pour les patients atteints de maladies chroniques. Au CHU de Brest, en 2022, des efforts ont été déployés pour pérenniser la téléconsultation, en mettant l'accent sur les consultations à domicile et pour les particuliers résidant en EHPAD.

### Une évolution d'avenir pour le parcours patient

Au CHU de Brest, en 2022, environ 300 professionnels de santé utilisent l'outil Télésanté Bretagne et 487 téléconsultations ont été réalisées, notamment dans les services tabacologie, endocrinologie, psychiatrie et pédiatrie. Deux orientations stratégiques ont été identifiées. D'une part, la téléconsultation permettant aux patients de bénéficier d'une consultation avec un médecin du CHU, de leur domicile, notamment dans le domaine de l'endocrinologie. D'autre part, la téléconsultation pour les patients âgés en EHPAD, afin de leur éviter des déplacements fatigants et de faciliter le partage d'informations entre les soignants. Le CHU souhaite passer d'initiatives individuelles de médecins visionnaires trop peu nombreux à des processus plus collectifs d'organisation au sein du CHU pour favoriser la généralisation de la téléconsultation.

## Un projet intégré dans la transformation digitale de l'établissement

Le projet de développement de la téléconsultation s'inscrit dans la stratégie de transformation digitale du CHU de Brest. L'objectif est de proposer de nouveaux services numériques, tels que la téléconsultation et la téléexpertise, qui bénéficieront aux patients et contribueront à la modernisation des pratiques

médicales en y incluant également les infirmiers de pratique avancée. La téléconsultation au CHU de Brest constitue un axe majeur de développement pour l'organisation des soins et répond aux besoins des patients en offrant des consultations à domicile et en évitant les déplacements inutiles. La télémédecine au CHU de Brest est un outil précieux pour améliorer l'accessibilité des soins, optimiser les ressources et offrir une prise en charge de qualité aux patients.

## Avantages pour les patients et les professionnels de santé

La téléconsultation présente des avantages significatifs pour les patients atteints de pathologies chroniques et les patients résidant loin du CHU. Elle leur permet de rester chez eux et d'éviter des déplacements contraignants. L'utilisation de l'outil Télésanté Bretagne facilite la prise de rendez-vous et offre un espace sécurisé pour la transmission d'images et d'informations, ainsi que l'envoi de documents tels que des prescriptions. Dans une démarche écologique, la téléconsultation contribue à réduire les transports et à optimiser l'organisation du temps.







# ENDO BREIZH, TOUT UN RÉSEAU POUR LUTTER CONTRE L'ENDOMÉTRIOSE

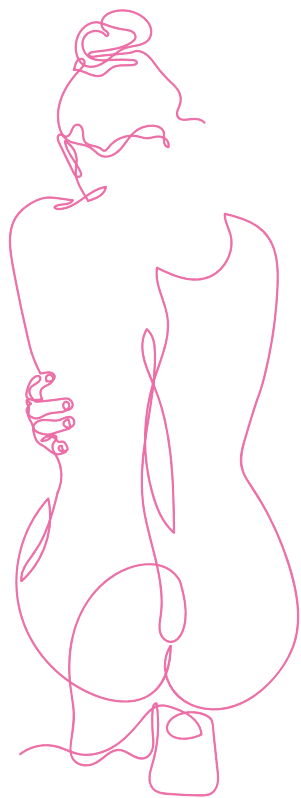

Du dépistage au traitement en passant par les soins de support, Endobreizh est la filière bretonne pour la prise en soins des patientes atteintes d'endométriose.

La Stratégie nationale contre l'endométriose, lancée le 14 février 2022, prévoit un maillage territorial de professionnels de santé spécialisés, au plus près des femmes souffrant d'endométriose. Désormais, chaque région française doit construire et animer un réseau dédié à l'endométriose. La région Bretagne possède déjà le sien : Endobreizh, soutenu par l'ARS Bretagne et porté par une gouvernance régionale unique qui rassemble tous les acteurs du soin (libéraux, hospitaliers publics et privés). Cette association loi 1901 est déjà constituée d'une centaine de professionnels de santé : gynécologues de ville, médecins généralistes, sage-femmes,



65 000 femmes en Bretagne sont potentiellement concernées

chirurgiens gynécologues, gynécologues spécialisés en PMA, radiologues, médecins algologues, gastro-entérologues, urologues, chirurgiens digestifs, kinésithérapeutes, psychologues... mais aussi de patientes représentant les associations nationales comme Endofrance et Endomind.

## Améliorer la prise en charge des patientes

Les missions d'Endobreizh sont d'organiser la filière de soins, former les professionnels de santé et développer la recherche clinique. « La finalité est de raccourcir les délais de prise en charge, d'être au plus proche du domicile des patientes - 65 000 femmes en Bretagne sont potentiellement concernées - et ainsi d'améliorer leur qualité de vie, explique Marie-Paule Bermicot, la coordinatrice du réseau. Il s'agit de les orienter au mieux vers des praticiens présentant des spécificités au regard de l'endométriose, qu'il s'agisse de soins médicaux ou paramédicaux. Leurs dossiers, lorsqu'ils le justifient, sont discutés en réunion de concertation pluridisciplinaire (RCP). Ces femmes doivent mener leur vie sans douleur et mener à bien leur projet de parentalité. »

[www.endobreizh.com](http://www.endobreizh.com)



## RECHERCHE ET INNOVATION

# LES MOMENTS CLÉS DE L'ANNÉE

## CHAPITRE 3 EXCELLENCE

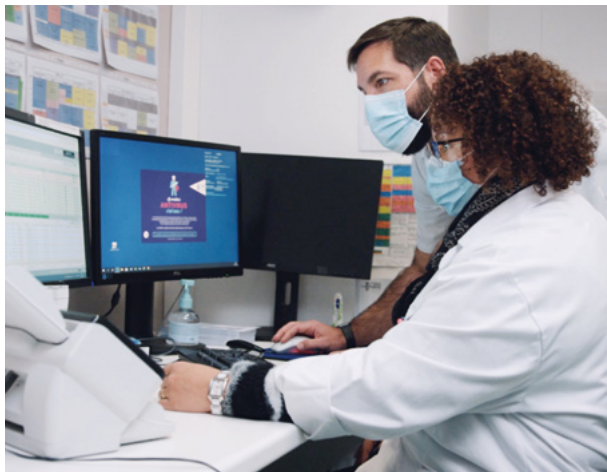

**Mai 2022**

### LES PRESCRIPTIONS EN LIGNE EN IMAGERIE

**Objectif :**

- Supprimer les bons papiers de demandes d'examens d'imagerie par la digitalisation.
- Faciliter le quotidien des soignants.
- Sécuriser la prise en charge.

## WINN

Osez innover en santé



**2022**

### LE CHU DE BREST : LAURÉAT DE L'APPEL À PROJET TIERS LIEUX D'EXPÉRIMENTATION EN SANTÉ NUMÉRIQUE POUR SON CENTRE DE L'INNOVATION WINN

Le CHU de Brest, parmi 56 candidats, fait partie des 10 lauréats de la première édition de l'appel à projet Tiers-Lieux lancé par l'Etat afin de faciliter l'accès et l'expérimentation des solutions en Santé Numérique. Doté d'un budget sur 4 ans, cet appel à projet vise à favoriser l'émergence de solutions innovantes au service de la population (patients, start-up, PME,...) et de tous les professionnels de Santé.



**2022**

### UNE PREMIÈRE EN BRETAGNE : EMBOLIE PULMONAIRE TRAITÉE PAR THROMBO-ASPIRATION

Au CHU de Brest, les médecins du service de cardiologie, du service de pneumologie et du centre de compétence de l'hypertension pulmonaire ont pu traiter un patient par reperfusion des artères pulmonaires à l'aide d'un nouveau système de thrombo-aspiration.

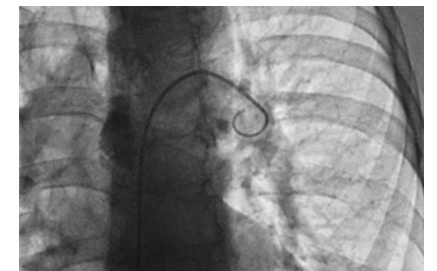

**SEUL ON SOIGNE BIEN.  
ENSEMBLE ON SOIGNE MIEUX.**



CHU de Brest  
2, avenue Foch 29609 BREST Cedex

[chu-brest-directions-communes.fr](http://chu-brest-directions-communes.fr)



Rejoignez-nous

